

ÍNDICE:

- 1- DENOMINACIÓN.
- 2- FUNDAMENTACIÓN DEL PROYECTO.
- 3- OBJETIVOS.
 - OBJETIVOS GENERALES.
 - OBJETIVOS ESPECÍFICOS.
- 4- DESARROLLO DEL PROYECTO.
 - BENEFICIARIOS/AS.
 - ÁMBITO TERRITORIAL Y TEMPORALIZACIÓN.
 - ACTIVIDADES
- 5- EVALUACIÓN DEL PROYECTO.
- 6- RECURSOS PARA EL DESARROLLO DEL PROYECTO.
 - RECURSOS HUMANOS.
 - RECURSOS MATERIALES.
- 7- PLAN DE FINANCIACIÓN.



1. DENOMINACIÓN.

Acción integral de la Asociación Española Contra el Cáncer - La Palma 2022.

2. FUNDAMENTACIÓN DEL PROYECTO.

El cáncer es un problema de salud pública en todo el mundo y afecta a personas de todas las edades y condiciones. Esta realidad pone de manifiesto la necesidad de desarrollar estrategias encaminadas a reducir el impacto de la enfermedad oncológica a corto y largo plazo, en las que principalmente se contemplen de forma prioritaria acciones de carácter preventivo y que atiendan a las diferentes necesidades que se les plantean a las personas enfermas y su entorno. Por un lado, la Organización Mundial de la Salud plantea que entre el 30% y el 50% de los casos de cáncer se pueden evitar con estilos de vida saludable y con la implementación de los programas de cribado. Por otro lado, el impacto que la enfermedad genera no sólo debe entenderse desde la perspectiva de la salud física, sino que las necesidades emocionales y la adaptación a las nuevas condiciones sociales y económicas son claves para el incremento del bienestar y la calidad de vida de los afectados.

La **Asociación Española Contra el Cáncer (aecc)** lleva 68 años haciendo frente a los diferentes retos que la enfermedad oncológica ha ido planteando, en el artículo 3 de sus Estatutos se recoge lo siguiente: “*Como fin primordial de esta Asociación la lucha contra el cáncer en todas las posibles modalidades conocidas, o que en el futuro se conozcan, mediante el desarrollo de funciones y de actividades de divulgación, de prevención, de investigación, de formación y de carácter sanitario y asistencial. Para el mejor funcionamiento de sus fines, la Asociación pondrá en práctica cuantas acciones considere adecuadas*”. En los últimos treinta años, la Asociación Española Contra el Cáncer ha incorporado a sus equipos profesionales de diferentes disciplinas que intervienen para cubrir las necesidades de las personas con cáncer y de su entorno.

Uno de los pilares de la labor de la Asociación Española Contra el Cáncer es el apoyo y acompañamiento a las personas con cáncer y a sus familiares, con el fin de proporcionarles los recursos que contribuyan a mejorar su bienestar personal y calidad de vida durante el periodo del tratamiento y tras su finalización. El Observatorio del Cáncer de la Asociación Española Contra el Cáncer ha estimado que en el año 2021 se diagnosticaron **en Canarias 12.002 casos nuevos de enfermedad oncológica**. En la provincia de Santa Cruz de Tenerife se detectaron, durante el pasado año, 5940 nuevos casos siendo el más frecuente el

Cód. Validación: 5X5DZ4A... Documento firmado electrónicamente desde la plataforma esPublico Gestiona | Página 2 de 24

- Crear espacios libres de humo, es una iniciativa de la Asociación Española Contra el Cáncer para promover la creación de ambientes libres de la exposición al humo nocivo del tabaco tradicional y/o electrónico, en espacios abiertos de uso público y colectivo, con independencia de su titularidad pública o privada.

La intención es generar entornos saludables para proteger nuestra salud y prevenir enfermedades (cardiovasculares, respiratorias, cáncer...). Surge como una acción concreta para apoyar y complementar la estrategia actual frente al tabaquismo fijando la mirada, sobre todo, en la protección de la salud de los/as menores.

En la isla de La Palma desarrollamos nuestra actividad con intención de dar respuesta a las necesidades de todas las personas con cáncer y sus familias que precisen de la atención de la Asociación Española Contra el Cáncer. En continuación, presentamos las acciones que desarrollaremos en la isla a lo largo del ejercicio 2022.

3. OBJETIVOS .

OBJETIVOS GENERALES:

- Mejorar la calidad de vida de las personas con cáncer y de sus familiares a través de una atención integral y multidisciplinar que se desarrolla en la isla de La Palma y en el municipio de **Garafia**.
- Trabajar la prevención del cáncer dentro del marco de la promoción de la salud y la prevención de las enfermedades no transmisibles mediante el diseño y ejecución de acciones en el ámbito comunitario en el **Municipio de Garafia**.



OBJETIVOS ESPECÍFICOS:

- Prestar un servicio de información, orientación y valoración a la persona con cáncer y su familiar durante las 24 horas del día, los 365 días del año, a través de Infocáncer.
- Conocer en profundidad las demandas planteadas por la persona con cáncer o su familia de forma integral mediante un procedimiento de acogida y exploración de necesidades.
- Dar cobertura a las necesidades sociales planteadas por las personas beneficiarias de este proyecto, a través de los recursos específicos que ofrece la Asociación Española Contra el Cáncer y de la coordinación con recursos externos.
- Proporcionar atención psicológica a las personas con cáncer y a sus familiares que precisen de apoyo durante todas las fases de la enfermedad y posteriormente, si fuera necesario, en la fase de duelo.
- Atender a las personas con cáncer que precisen atención especializada de fisioterapia y psicológica para mejorar su calidad de vida en cualquier fase de la enfermedad o en su recuperación.
- Mejorar la salud mediante el desarrollo de hábitos de vida saludable promovidos a través de las acciones desarrolladas en la comunidad.



Cód. Validación: 5XXCDZ4631 Verificación: <http://garafia.sedelectronica.es>
Documento firmado electrónicamente desde la Plataforma esPublico Gestionaria | Página 5 de 6

Promover una vida libre de humo que proteja sobre todo a la población infantojuvenil.

4. DESARROLLO DEL PROYECTO.

BENEFICIARIOS/AS:

El proyecto cuenta con dos vertientes de actuación. Por un lado, las personas beneficiarias son personas con cáncer y sus familiares en cualquier fase de la enfermedad.

Por otro lado, la Asociación Española Contra el Cáncer desarrolla acciones desde el ámbito comunitario, a través de las actividades de promoción de la salud. Para este año 2022 desarrollarán actividades que se pueden complementar a nivel local con personas residentes en el municipio de **Garafía** y teniendo en cuenta las medidas preventivas para la contención de la enfermedad en cada momento.

AMBITO TERRITORIAL Y TEMPORALIZACIÓN:

Las actividades programadas en este proyecto se desarrollarán durante el año 2022 en la isla de Palma y en municipio de **Garafía**.



Cód. Validación: 5XX02XAXQZ15M1YJMUGAL2XU63 | Verificación: <http://sede.ayuntamiento.garafia.es>
Documento firmado electrónicamente desde la plataforma esPublico Gestiona | Página 6 de 22

ACTIVIDADES:

Para dar una respuesta integral tanto a las personas con cáncer y sus familias como a la comunidad en lo referente a la educación en la salud, la Asociación Española Contra el Cáncer ha articulado dos líneas de actuación que se desarrollan en las actividades que se describen a continuación

Desde el pilar del apoyo y acompañamiento a las personas con cáncer y sus familiares, se ofrecen los siguientes servicios:

Infocáncer

Es un recurso de atención telefónica gratuita que se desarrolla través del teléfono 900100036 y está disponible las 24 horas del día, los 365 días del año. Se trata de un servicio de información sobre el cáncer, en general y sobre los programas y la implantación territorial de la Asociación Española Contra el Cáncer. A través de esta vía de actuación el beneficiario puede acceder a apoyo y asesoramiento médico, psicológico y social sobre aspectos relacionados con la enfermedad. En Infocáncer participan, por un lado, voluntarios/as y especialistas en la atención telefónica que reciben las llamadas, realizan la primera acogida y canalizan las demandas hacia otros profesionales del servicio o de las sedes provinciales para la atención presencial. Por otro lado, aquellas necesidades específicas de información y orientación que no pueden atenderse de forma telefónica son dirigidas hacia un grupo de profesionales de la psicooncología, el trabajo social, enfermería y la enfermería que proporcionan apoyo y asesoramiento, pudiendo ser ésta la única intervención, o bien, iniciando un servicio que puede ser continuado de forma presencial en las sedes provinciales.

Primer impacto

Este programa consiste en la puesta en marcha de un proceso de evaluación en el ámbito hospitalario para las personas con cáncer y sus familiares con el objetivo de que pueda ser establecido su nivel de estrés en la situación de enfermedad que viven y que puedan acceder de manera inmediata a la información necesaria sobre los recursos e intervenciones externas y propios del hospital y los recursos propios de la Asociación Española Contra el Cáncer tales como la atención psicológica, social, de fisioterapia oncológica y/o informativa puntual y/o específica.



Cód. Validación: 5XK02Y4617YJMUGAL2XU631V649100100036
Documento firmado electrónicamente desde la plataforma esPublico Gestiona

Este mismo sistema de evaluación de las necesidades de la persona con cáncer y de su familia se emplea en todas las sedes de las que dispone la **Asociación Española Contra el Cáncer** en nuestra provincia para conocer las demandas de las personas beneficiarias y canalizarlas con la mayor agilidad posible. Mediante esta herramienta de acogida y exploración de necesidades se pueden conocer no sólo las demandas y el nivel de distrés de la persona, sino que se puede determinar la priorización en las actuaciones que se vayan a realizar en el futuro.

Atención psicológica

La aparición del cáncer representa el inicio de una crisis vital en la que, tanto a las personas con enfermedad como su familia, puede sufrir malestar emocional, plantear problemas de adaptación y llegar a padecer síntomas de ansiedad y de depresión. Este impacto a nivel emocional no se limita a la fase inicial del diagnóstico, en ocasiones también permanece o surge durante el tratamiento, tras su finalización y con la vuelta a la vida ordinaria, cuando existe un empeoramiento de la enfermedad, o en las últimas etapas de la vida del enfermo o durante el proceso de duelo.

La **Asociación Española Contra el Cáncer** cuenta con un servicio de atención psicológica especializada en psicooncología, en el que se inicia la relación con la persona beneficiaria a través de un proceso de evaluación psicológica con el fin de establecer unos objetivos terapéuticos centrados en la mejora del bienestar de la persona con cáncer o familia con su adaptación al proceso de enfermedad, mejorando la adhesión al tratamiento oncológico y la comunicación con los diferentes actores implicados en este contexto.

Atención social

Este servicio pretende dar respuesta a las necesidades planteadas por las personas enfermas con cáncer y sus familias a raíz del diagnóstico del cáncer y de las modificaciones necesarias para atender a las exigencias de bienestar y del proceso de cuidado. Nuestro equipo de trabajadoras sociales evalúa la situación económica, social, laboral y familiar del paciente y su



Cód. Validación: 50070XAAQZ15M1MJUGAL2XU631 Verificación: <http://sede.ayuntamientogarafia.sedelectronica.es>
Documento firmado digitalmente desde la plataforma de <http://sede.ayuntamientogarafia.sedelectronica.es> | Página 8 de 22

entorno más cercano, para establecer una intervención social orientada a la mejora de su bienestar y calidad de vida, a través del asesoramiento y la gestión de documentación, el acompañamiento, la facilitación de prestaciones de emergencia, el préstamo de productos de apoyo y la derivación a recursos externos.

Servicio de alojamiento transitorio para pacientes:

La **Asociación Española Contra el Cáncer** cuenta con dos pisos localizados cerca de los centros hospitalarios de referencia de la isla de Tenerife que permiten que personas con cáncer que residen en otras islas o en zonas alejadas de Tenerife, que precisan recibir tratamiento de manera continuada, puedan pernoctar cerca del hospital sin necesidad de regresar de manera diaria a sus domicilios. En estos pisos pueden también alojarse cuando se les cita para acudir a consultas.

Con la presencia de una trabajadora social de la entidad en la isla se garantiza la gestión de la estancia de forma directa y mucho más cercana.

Para este 2021, se efectuaron mejoras en las instalaciones de los pisos con el objetivo de ofrecer las mejores condiciones de estancia a las personas beneficiarias.

Actualmente, y por motivos derivados de la situación sanitaria en lo referente a personas vulnerables, el número de personas alojadas en los pisos está reducido a un 50%. Es importante tener en cuenta que la asociación está a disposición de los pacientes la posibilidad de sufragar alojamientos alternativos cercanos a los centros sanitarios de referencia.

Fisioterapia oncológica

Este servicio tiene el objetivo de tratar las secuelas producidas por los tratamientos oncológicos en pacientes afectados por cualquier tipo de cáncer y con independencia de su edad, para mejorar su calidad de vida. La fisioterapia oncológica puede aplicarse en el pre y post operatorio y durante y después del tratamiento de quimioterapia y radioterapia.

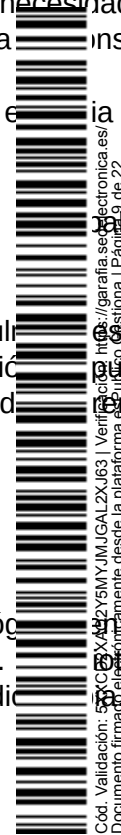

Cód. Validación: 5002X4422Y15M1JMJGAL2XU63 | Verificación: <https://garafia.sedelectronica.es/>
Documento firmado electrónicamente desde la plataforma esPublico Gestiona | Página 19 de 22

Desde el pilar de actuación de educación en la salud, se ha previsto el desarrollo de las siguientes acciones para la promoción de hábitos de vida saludable a lo largo del 2021:

Rutas Saludables

La Encuesta Nacional de Salud de 2017 recogía que, en nuestra provincia, 417.041 personas no realizan ningún tipo de actividad física. El objetivo de la Asociación Española contra el Cáncer es disminuir ese 44% de población que es totalmente sedentaria proponiendo una modalidad de actividad que sea el punto de inicio de un cambio en el estilo de vida. Se pretende generar el espacio rutinario para la adopción de hábitos de vida saludable partiendo de que hacer ejercicio es importante para la salud, pero nuestro modo de vida no invita a ello y para muchas personas puede ser difícil encontrar la motivación para empezar.

Rutas saludables se presenta como un proyecto atractivo para personas con un nivel bajo de actividad física, que pueda reportar satisfacción inmediata dentro de una actividad grupal con participantes en una situación similar. A lo largo del desarrollo de este proyecto, se genera en la comunidad una oportunidad y un espacio de actividad física periódica que puede ayudar a poder adquirir el hábito de hacer ejercicio físico al menos una vez por semana.

Acciones de promoción de la salud en Centros Educativos

La **Asociación Española Contra el Cáncer** quiere volcarse en la actuación en este contexto para promover la movilización del público objetivo con diversas actividades, al mismo tiempo que se trabaja con los decisores de la comunidad educativa para que se adopten medidas permanentes que favorezcan el desarrollo de los hábitos de vida saludable. El objetivo principal es lograr cambios permanentes en el centro educativo es necesario involucrar tanto al alumnado, como a los docentes y a sus familias y adaptar el diseño del plan de implementación.

Por un lado, se pretende trabajar para incrementar el nivel de actividad física diaria del alumnado, como generar iniciativas que incentiven la disminución del sedentarismo. Entre las acciones a desarrollar se encuentra la implementación de la movilidad activa en los trayectos de ida y vuelta al centro educativo, la implementación de las pausas activas entre cada segmento y el aumento de los espacios para el desarrollo de la actividad física en el centro.



Cód. Validación: 50C02042Y51MYJMUGA2X0R3
Documento firmado electrónicamente desde el portal de Acceso al Gobierno Electrónico de Canarias
Identificación: https://garafia.sedelectronica.es/ Ayuntamiento de la Villa de Garafia | Pagina 10 de 22

Por otro lado, la **Asociación Española Contra el Cáncer** quiere plantear la mejora de la alimentación incrementando el consumo y la venta en los centros educativos de productos saludables, reduciendo o eliminando incluso, el consumo de aquellas opciones no saludables, como la bollería industrial, las bebidas azucaradas, carnes procesadas u otros productos con alto contenido en azúcar, sal y grasas saturadas. Entre las acciones a desarrollar destacan las que promueven una mejora de las preparaciones que el alumnado lleva para la media mañana, merienda o el almuerzo.

Como una actividad a iniciar en este 2022, la Asociación Española Contra el Cáncer en Santa Cruz de Tenerife pretende incorporar la actividad “Espacios sin humo”, que consiste en desnormalizar el hábito de fumar en espacios convivenciales públicos, reforzando el papel modélico positivo de los adultos en relación con el consumo de tabaco, así como incentivar el abandono del hábito tabáquico y ayudar en el proceso.

5. EVALUACIÓN DEL PROYECTO.

En la siguiente tabla presentamos los indicadores de evaluación previstos con la descripción de cada uno de ellos.

DENOMINACIÓN INDICADOR	DESCRIPCIÓN
Nº de consultas a Infocáncer	Nº de consultas realizadas a Infocáncer a una parte de personas de la provincia de Santa Cruz de Tenerife.
Nº intervenciones Primer Impacto	Número de entrevistas de acogida y valoración de necesidades realizadas a las personas con cáncer y familiares.
Beneficiarios/as Atención Psicológica	Número de personas con cáncer o familiares atendidas por el servicio de Atención Psicológica.



Nº sesiones de Atención Psicológica	Número de sesiones de atención psicológica.
Beneficiarios/as Atención Social	Número de personas con cáncer o familiares atendidos desde el servicio de atención social
Nº sesiones de Atención Social	Número de sesiones de atención social desarrolladas a lo largo de 2022
Nº intervenciones de Atención Social	Número de intervenciones y gestiones desarrolladas durante la atención social en 2022.
Beneficiarios/as de fisioterapia oncológica	Número de personas con cáncer atendidas en 2022.
Nº sesiones de Fisioterapia oncológica	Número de sesiones de fisioterapia desarrolladas a lo largo de 2022.
Nº de rutas saludables implementadas	Número de rutas saludables desarrolladas con el objetivo de la promoción de la salud en 2022.
Nº de personas beneficiarias de Rutas Saludables	Número de personas que han participado en las actividades de Rutas Saludables durante 2022.
Nº de actividades desarrolladas en centros educativos	Número de acciones desarrolladas en centros educativos para la promoción de hábitos de vida saludable en 2022.
Nº de personas beneficiarias de acciones en centros educativos	Número de personas que han participado en las actividades desarrolladas en centros en 2022.
Nº de acciones realizadas para la creación de espacios sin humo	Nº de acciones realizadas en espacios públicos y privados para la creación de espacios sin humo.

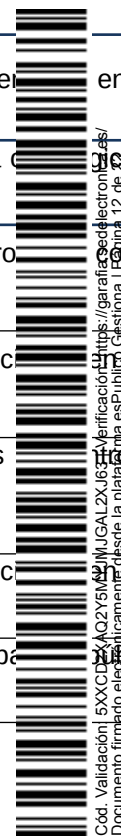

La realización de algunas de estas actividades podría quedar modificada respecto al plan inicial en función de la evolución de la pandemia y de la situación de la crisis sanitaria.

La **Asociación Española Contra el Cáncer** planifica la actividad anual de los pilares de actuación en diferentes servicios que se corresponden con los objetivos específicos mencionados con anterioridad. Estos resultados de la actividad anual medidos en servicios y beneficiarios se resumen en el Informe Anual y se detallan en cuanto a las actividades integradas.

Para sacar los datos derivados de las acciones desarrolladas a nivel comunitario, se utilizará la herramienta de registro elaborada a nivel nacional con un seguimiento centralizado desde la provincia de Santa Cruz de Tenerife de el Servicios Centrales de la entidad.

6. NECESARIOS PARA EL DESARROLLO DEL PROYECTO.

Es importante reseñar que los/as profesionales que desarrollan la actividad lo hacen a nivel In existiendo sus servicios también a todas aquellas personas de la isla de La Palma que lo precisen.



Cód. Validación: 5XXCD2XAAQZ15M1JMJGAL2XU63 | Verificación: <https://gsia.sedelectronica.es/>
Documento firmado electrónicamente desde la plataforma esPublico Gestiona | Página 13 de 22

1- RECURSOS HUMANOS:

Nº DE PERSONAS (1, 2, ETC.)	CATEGORÍA PROFESIONAL	FUNCIONES QUE DESEMPEÑA EN LA EJECUCIÓN DEL PROYECTO	JORNADA LABORAL DIARIA. SEMANANAL O MENSUAL DESTINADA A LA EJECUCIÓN DEL PROYECTO	TIPO DE CONTRATO	DURACIÓN DEL CONTRATO
	Licenciado en psicología.	<p>Realización de las entrevistas de exploración de necesidades a las personas beneficiarias.</p> <p>Asesoramiento psicológico para personas con cáncer y sus familiares que planteen dudas sobre cualquier aspecto relacionado con la enfermedad.</p>	40 horas semanales.	Indefinido	Contrato indefinido



1	Graduado en Trabajo Social.	<p>Realización de las entrevistas de exploración de necesidades a las personas beneficiarias.</p> <p>Recepción y valoración de la demanda realizada por la persona beneficiaria o el/la familiar y canalización de los recursos existentes tanto en la aecc como en las diversas instituciones.</p> <p>Detección de otro tipo de necesidades (físicas, psíquicas,) y derivación a otros profesionales si procede.</p> <p>Tramitación de prestaciones sociales de las que se pueda beneficiar la personas con cáncer y/o la familia desde la aecc a nivel interno y externo.</p>	40 horas semanales.	Contrato por sustitución	Por sustitución.
---	-----------------------------	---	---------------------	--------------------------	------------------



Cód. Validación: 5XXCD2XAQZ15M1JMJGAL2XU63 | Verificación: <https://garafia.sedelectronica.es/>
Documento firmado electrónicamente desde la plataforma esPublico Gestiona | Página 15 de 22

		Tramitación del alojamiento y del traslado a los pisos aecc			
--	--	---	--	--	--



Cód. Validación: 5XXCD2XAQZ15MYJMUGAL2XU63 | Verificación: <https://garafia.sedelectronica.es/>
Documento firmado electrónicamente desde la plataforma esPublico Gestiona | Página 16 de 22

	<p>Fisioterapeuta oncológica</p>	<p>Atención individualizada de pacientes y prevención de secuelas.</p> <p>Atención durante el proceso oncológico, realizando los tratamientos necesarios en las diferentes secuelas posquirúrgicas, quimioterapia o radioterapia.</p> <p>Atención tras el proceso oncológico, dando herramientas para la prevención o tratando los problemas derivados ya existentes.</p> <p>Atención a pacientes en estado paliativo.</p>	<p>16 horas mensuales</p>	<p>Subrogación</p>	<p>Autónomo</p>
--	----------------------------------	--	----------------------------------	--------------------	-----------------



Cód. Validación: 5XXCD2KAQZ15M1MJUGAL2XU63 | Verificación: <https://garafia.sedelectronica.es/>
Documento firmado electrónicamente desde la plataforma esPublico Gestiona | Página 17 de 22

1	Psicóloga	<p>Actuaciones de promoción de hábitos de vida saludable en centros escolares.</p> <p>Realización de rutas saludables con personas de la comunidad</p> <p>Actuaciones de gestión y acogida de las personas voluntarias.</p>	20 horas semanales	Por tiempo determinado	Por tiempo determinado
---	-----------	---	--------------------	------------------------	------------------------



Cód. Validación: 5XXCD2XAQZ15MYJMUGAL2XU63 | Verificación: <https://garafia.sedelectronica.es/>
Documento firmado electrónicamente desde la plataforma esPublico Gestiona | Página 18 de 22

2- RECURSOS MATERIALES:

Para la ejecución del convenio se han utilizado los siguientes recursos materiales:

- Sede de la **Asociación Española Contra el Cáncer** ubicada en el municipio de Los Llanos de Aridane. C/ Almirante Díaz Pimienta nº 10 (edificio Mabel) planta 4, local 20.
- Sede de la aecc ubicada en el municipio de Santa Cruz de La Palma- Avenida El Puente, nº 27- 2ª planta (apertura en junio del 2021)
- Dos pisos de acogida ubicados en la isla de Tenerife.
- Material ortoprotésico para el préstamo a pacientes que se encuentran en fase avanzada de la enfermedad o en fase paliativa con el objeto de contribuir a mejorar la calidad de vida del paciente y del cuidador/a principal. La Asociación Española Contra el Cáncer cuenta con camas articuladas eléctricas, colchones antiescaras, sillas de ruedas, sillas de ducha/bañeras adaptadas, tronas, barandillas, andadoras y grúas.
- Materiales necesarios para el desarrollo de la actividad de fisioterapia oncológica.
- Materiales para el desarrollo de las campañas de sensibilización y prevención (mesas, sillas, folletos, carteles, pantallas...)

7. PLAN DE FINANCIACIÓN.

A continuación, presentamos la previsión de ingresos y gastos que tiene la actividad desarrollada en la isla de La Palma para el ejercicio 2022.

Es importante resaltar que a lo largo del 2022 pueden aparecer otros organismos cofinanciadores de carácter público o privado, lo cuales se detallarán en la justificación de este proyecto.

PLAN DE INGRESOS:

	IMPORTE €
Excmo. Ayuntamiento de Garafia	600,00€
Cofinanciaciones	72.845,71 €
Fondos propios	126.799,57 €
Usuarios	0,00 €



TOTAL INGRESOS

200.245,28€

	IMPORTES €
GASTOS IMPUTABLES A SUBVENCIÓN	
Actividades	€
Personal	600,00€
Otros	€
TOTAL	600,00 €
GASTOS IMPUTABLES A FONDOS PROPIOS	
Actividades	2.700,00€
Personal	91.437,97€
Otros	- €
TOTAL	94.137,97 €
GASTOS IMPUTABLES A COFINANCIACIÓN	
Actividades	38.000,00€
Personal	52.845,71€
Otros	14.661,60€
TOTAL	105.507,31€
TOTAL GASTOS	200.245,28 €



En Santa Cruz de Tenerife, 20 de junio de 2022.

42013624
F
Andres
Juan
Orozco

Firmado
digitalmente por
42013624F
Andres Juan
Orozco
(R:G28197564)
Fecha: 2022.06.20





**Ayuntamiento
de la
Villa de Garafía**

(R:G28197564) 10:58:32 +01'00'

Andrés Juan Orozco Muñoz.

Presidente

**Asociación Española Contra el Cáncer en la provincia de Santa Cruz de
Tenerife.**



Cód. Validación: 5XXCDZXAQ2Y5MYJMUGAL2XJ63 | Verificación: <https://garafia.sedelectronica.es/>
Documento firmado electrónicamente desde la plataforma esPublico Gestiona | Página 22 de 22